

Escuela de Enfermería Fundación Jiménez Díaz Grado en Enfermería

9. Sistema de Garantía Interna de Calidad

9.4. Procedimientos de análisis de la inserción laboral de los graduados y de la satisfacción con la formación recibida

Escuela de Enfermería Fundación Jiménez Díaz Grado en Enfermería

9. Sistema de Garantía Interna de Calidad

9.4. Procedimientos de análisis de la inserción laboral de los graduados y de la satisfacción con la formación recibida

E4-F2

**Especificación del modo en el cual se utilizará la
información sobre la inserción laboral en la revisión y
mejora del desarrollo del Plan de Estudios**

Especificación del modo en el cual se utilizará la información sobre la inserción laboral en la revisión y mejora del desarrollo del Plan de Estudios

1. Objeto
2. Alcance
3. Responsabilidades
4. Glosario
5. Descripción del procedimiento
6. Flujograma
7. Indicadores de seguimiento, control y evaluación
8. Normativa aplicable
9. Documentación de referencia, formatos y registros

Resumen de cambios		
Número: 00	Fecha: AAAA-MM-DD	
Cambios Introducidos	Motivo modificación	

Elaborado por	Equipo de trabajo Proyecto SGIC-UAM
Fecha	2008-07-03
Revisado por	Equipo Directivo Escuela de Enfermería
Fecha	2009-05-18
Aprobado por	Comisión de Garantía de Calidad
Fecha	2009-06-08

E4-F2

Especificación del modo en el cual se utilizará la información sobre la inserción laboral en la revisión y mejora del desarrollo del Plan de Estudios**1. Objeto**

Especificar el uso que se dará a la información recogida en el seguimiento de la inserción laboral de titulados, desarrollado en el procedimiento E4-F1 en la mejora del logro de los objetivos del Plan de Estudios.

2. Alcance

Contempla:

- 2.1. La especificación del modo en el cual se analizará la información recogida en la ficha E4-F1.
- 2.2. La especificación del modo en el cual se adoptarán acciones de mejora derivadas del anterior análisis.

Su ámbito de aplicación corresponde al Plan de estudios del título de Grado en Enfermería, impartido por la Escuela de Enfermería Fundación Jiménez Díaz, y a todo el personal docente vinculado al mismo.

3. Responsabilidades

- 3.1. El Director/a: se responsabiliza del cumplimiento de este procedimiento.
- 3.2. El Coordinador/a del Título: se encargará de solicitar al Director/a o al Coordinador de Calidad la información relativa a inserción laboral de titulados y remitida al Centro por el Observatorio de Empleo de la UAM.
- 3.3. La Comisión Docente del Título: se responsabiliza de evaluar los informes de inserción laboral facilitados por el Observatorio de Empleo de la UAM, así como de proponer a la Comisión de Garantía de Calidad del Centro las correspondientes acciones de mejora referidas al Plan de Estudios.
- 3.4. La Comisión de Garantía de Calidad: se responsabiliza de valorar y proponer las correspondientes modificaciones o revisiones al plan de acciones de mejora sobre inserción laboral.

E4-F2**Especificación del modo en el cual se utilizará la información sobre la inserción laboral en la revisión y mejora del desarrollo del Plan de Estudios**

3.5. La Junta de Escuela: se responsabiliza de evaluar (junto con y/o derivar a las comisiones u órganos competentes) y aprobar, en su caso, las propuestas que le eleve la Comisión de Garantía de Calidad y de promover la creación de grupos de mejora.

3.6. El Coordinador/a de Calidad: se responsabiliza de la coordinación y seguimiento del plan de acciones de mejora.

4. Glosario

No procede incorporar ninguna entrada en este apartado.

5. Descripción del Procedimiento

5.1. El Coordinador/a del Título Grado solicita al Director/a la información relativa a inserción laboral de titulados y remitida al Centro por el Observatorio de Empleo de la UAM.

5.2. La Comisión Docente del Título recibe y analiza la información relativa a inserción laboral de los egresados y elabora el informe o informes de resultados pertinentes sobre los mismos (con sus correspondientes propuestas de actuación o planes de mejora), que remite a la Comisión de Garantía de Calidad para su consideración.

5.3. La Comisión de Garantía de Calidad recibe, analiza y valora los informes elaborados por los órganos responsables de Título del Centro y propone las revisiones de los informes que considere oportunas. Una vez realizadas las revisiones o matizaciones, la CGC emite un informe sobre inserción laboral que unifica propuestas comunes y lo eleva a la Junta de Escuela para su consideración y/o aprobación.

E4-F2

Especificación del modo en el cual se utilizará la información sobre la inserción laboral en la revisión y mejora del desarrollo del Plan de Estudios

5.4. La Junta de Escuela valora el informe remitido por la Comisión de Garantía de Calidad y decide sobre las eventuales acciones de mejora relativas a inserción laboral; y en caso que lo estime oportuno, promueve o propone la creación de grupos de mejora encargados de llevar a cabo las propuestas de mejora aprobadas.

5.5. El Coordinador/a de Calidad, una vez aprobado las propuestas de mejora, coordina y supervisa la ejecución de las acciones allí contenidas.

E4-F2

Especificación del modo en el cual se utilizará la información sobre la inserción laboral en la revisión y mejora del desarrollo del Plan de Estudios

6. Flujograma

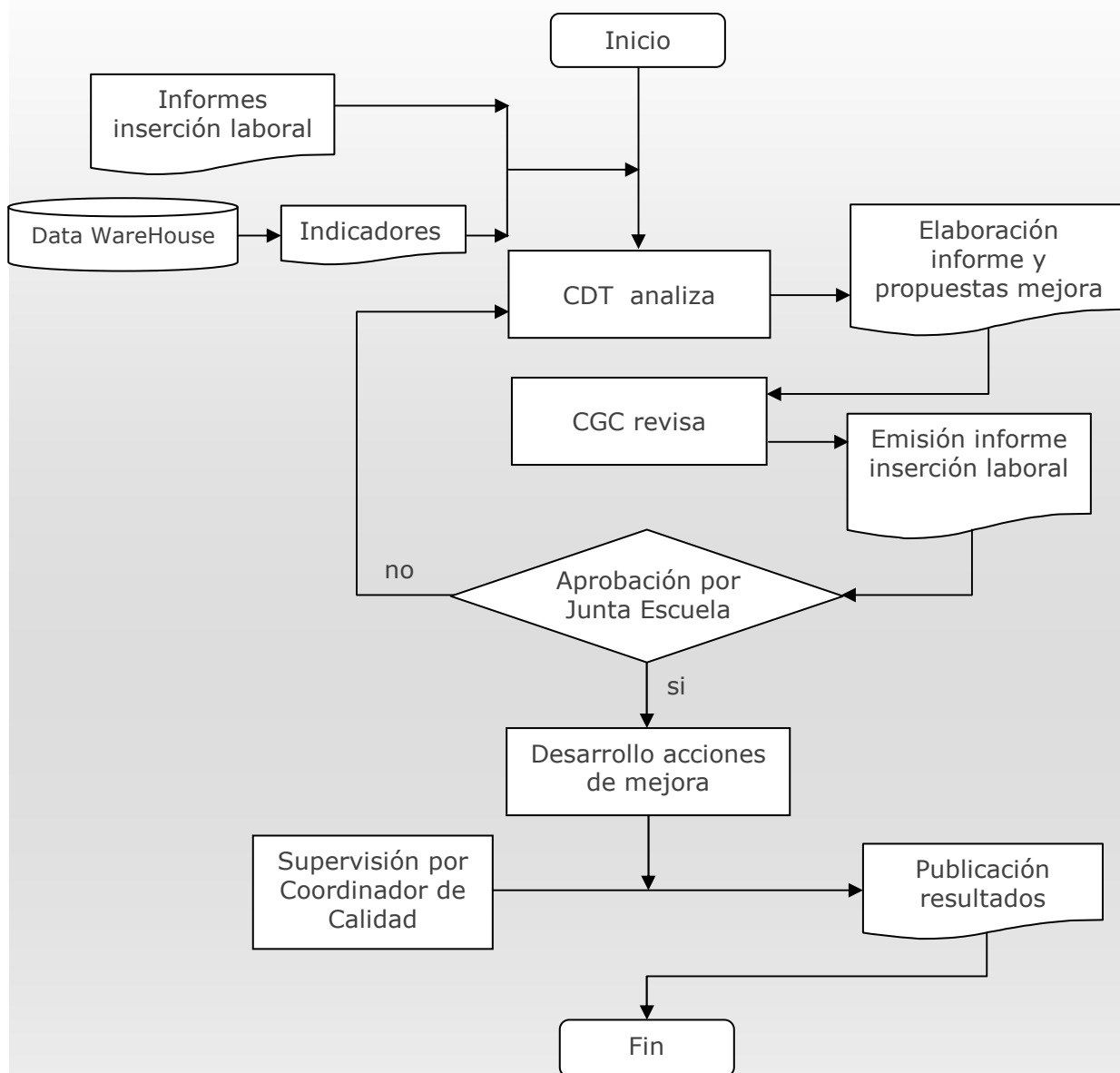

E4-F2

Especificación del modo en el cual se utilizará la información sobre la inserción laboral en la revisión y mejora del desarrollo del Plan de Estudios

7. Indicadores de seguimiento, control y evaluación

- 7.1. Informe de resultados de inserción laboral de titulados por titulación.
- 7.2. Acta de la Comisión Docente del Título.
- 7.3. Propuestas de mejora de la CDT.
- 7.4. Acta de la Comisión de Garantía de Calidad de su reunión en la que se eleve a la Junta de Escuela el plan de acciones de mejora. .
- 7.5. Acta de la Junta de Escuela en la que se apruebe (o se soliciten) perfeccionamientos a CDT o a la CGC.
- 7.6. Informes anuales del Coordinador/a de Calidad relativos al grado de ejecución del plan de acciones de mejora.

8. Normativa aplicable

La normativa aplicable al presente procedimiento es la siguiente:

- Normativa de la Universidad Autónoma de Madrid, en la que se capacita al Observatorio de Empleo para desarrollar la función de seguimiento de inserción laboral de titulados.
- Ley Orgánica 15/1999, de 13 de diciembre, de Protección de Datos de Carácter Personal, disponible el 2009-05-18 en URL: <http://www.boe.es/boe/dias/1999/12/14/pdfs/A43088-43099.pdf>
- Real Decreto 1393/2007, de 29 octubre, por el que se establece la ordenación de las enseñanzas universitarias oficiales, disponible el 2009-05-18 en URL: <http://www.boe.es/boe/dias/2007/10/30/pdfs/A44037-44048.pdf>

9. Documentación de referencia, formatos y registros

- **E4-F2-D1:** Informe de resultados de inserción laboral de egresados.
- **E4-F2-D2:** Modelo de informe anual, propuestas de mejora y plan de trabajo de la CDT.
- **E4-F2-D3:** Modelo de informe anual, propuestas de mejora y plan de trabajo de la CGC.
- **E4-F2-D4:** Modelo de memoria anual del Coordinador/a de Calidad.
- **E4-F2-D5:** Modelo de acta de la CDT.