

# Guía Docente o Itinerario Formativo Tipo de la Especialidad de **Dermatología M-Q y Venereología**

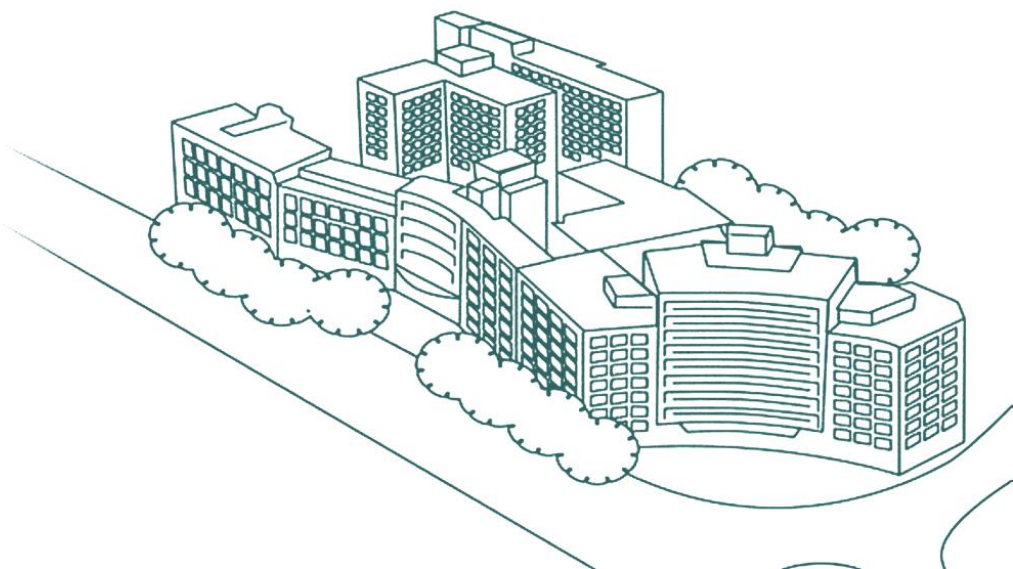

Madrid Diciembre 2014

## **Autores**

María del Rosario Haro Ramos  
Tutora de Residentes y Adjunta De Dermatología

Luis Requena Caballero  
Jefe de Servicio de Dermatología  
Catedrático de la UAM

presentada y aprobada por la CD en su reunión de 29/01/2015



Hospital  
Universitario  
**Fundación  
Jiménez Díaz**

**idcsalud**  
docencia HUFJD



# Índice

Preámbulo

Introducción

## Recursos, Cartera de Servicio y Actividad

Recursos humanos

Dependencias físicas del Servicio

Dotación tecnológica del Servicio

Cartera de Servicios

Actividad asistencial desarrollada en los últimos ejercicios

Población de referencia

## Programa de la especialidad

Comentario del programa según la Comisión Nacional de Especialidades

Número de plazas acreditadas

Programa de rotaciones con objetivos y competencias

Rotaciones externas con objetivos y competencias

Rotaciones en centros de excelencia

Guardias o en su defecto programa de asistencia continuada

Plan de supervisión de los residentes

Evaluación del residente

Plan de reuniones tutor – residente

## Actividades docentes

Sesiones del servicio e interdepartamentales

Congresos, talleres, seminarios dentro y fuera del hospital

Cursos de formación transversal dentro y fuera del hospital

Cursos on-line en Aula Jiménez Díaz

Participación en la docencia de alumnos de medicina de la UAM

Autoevaluación del residente

Vías clínicas

Guías de las sociedades profesionales y científicas

## Actividades científicas y publicaciones

Formación en investigación

Publicaciones en las que han participado residentes en los últimos 5 años

# Unidad (servicio)

## Preámbulo

El Servicio de Dermatología de la FJD está estructurado para dar respuesta a tres tipos de necesidades:

- a) Asistencia sanitaria dermatológica integral a los enfermos del área y eventualmente a otros enfermos no dependientes del área.
- b) Función docente tanto a pre como a postgraduados.
- c) Función investigadora tratando de establecer una línea de investigación continuada en el tiempo.

Respecto a la enseñanza a postgraduados, se presume que la responsabilidad del estudio teórico de la ciencia dermatológica es asumido por cada residente. Además de la continuada labor asistencial, principal fuente de aprendizaje para los médicos residentes, y de acuerdo con el contenido del programa de formación de residentes, el Servicio tiene tres sesiones clínicas o clínico-patológicas semanales para contribuir a la formación del médico residente.

De acuerdo con nuestras posibilidades, se facilita la dirección y el material para presentación de comunicaciones y poster en congresos y reuniones, así como de publicaciones en revistas de nuestra especialidad. Y se trata de potenciar la realización de la Tesis Doctoral al finalizar la residencia.

## Introducción

El servicio de Dermatología de la Fundación Jiménez Díaz inició la formación de médicos residentes en el año 1974. Actualmente tiene una capacidad docente de un residente por año.

Se trata de un servicio que atiende a un gran número de pacientes por lo que durante los cuatro años de formación, el residente habrá podido entrar en contacto con un número muy amplio de patologías, tanto de las más frecuentes como de aquellas que resultan más raras.

El jefe de servicio Dr. Luis Requena Caballero es uno de los más reconocidos dermatopatólogos, no sólo de España, sino de todo el mundo y un experimentado docente, con lo que realizar la residencia en este hospital permite formarse en este aspecto de la Dermatología de una forma excepcional.

Se cuenta en este servicio además de un amplio número de excelentes profesionales, con afán docente y cuya actividad asistencial se desarrolla en un buen ambiente dentro del servicio. Además la instauración progresiva de consultas monográficas, que ya se ha iniciado en los últimos años y se prevé que vaya incrementándose en los próximos meses o años, va a permitir una mejora en la docencia de áreas específicas de nuestra especialidad.

## Recursos humanos

<b>Jefe de Servicio</b>	Dr. Luis Requena Caballero
<b>Jefes Asociados</b>	Dra. Lucía Martín Moreno
<b>Adjuntos</b>	Dra. María del Carmen Fariña Sabaris Dra. Loreto Carrasco Santos Dra. María del Rosario Haro Ramos Dra. Inmaculada Alcaraz León Dra. Ana Molina Ruiz Dr. José Luis Díaz Recuero Dr. Juan María Revelles Martínez Dra. Laura Fuertes de Vega Dra. Daniella Cullen Aravena Dra. Úrsula Pielasinski Rodríguez Dra. Salma Machan Dra. Diana Inmaculada Santiago Sánchez-Mateo Dra. Laura Moya Alonso Dra. María Dolores Mendoza Cembranos Dra. Elena Sotomayor
<b>Residentes</b>	Federico Germán Feltes Guzmán Claudia Bernárdez Guerra José Luis Ramírez Bellver Elena Macías del Toro
<b>Enfermeras de otras áreas del servicio</b>	Dña. María Jesús Munuera Jiménez Dña. Susana Pedreira Massa
<b>Personal Auxiliar</b>	Dña. Cristina Domingo Domingo
<b>Personal Administrativo</b>	Cristina Ramos Vital

## Dependencias físicas del servicio

<b>Consulta externa</b>	
<b>General</b>	8 en Fundación Jiménez Díaz 3 en C.E. de Pontones 3 en C.E. de Quintana
<b>Monográficas (si aplica)</b>	<ul style="list-style-type: none"> <li>- Consulta de eccema de contacto: Dra. Lucía Martín Moreno</li> <li>- Consulta de psoriasis y tratamiento biológico: Dra. María del Carmen Fariña Sabaris</li> <li>- Unidad de cirugía dermatológica: Dra. Inmaculada Alcaraz Leon</li> <li>- Consulta de Dermatología Pediátrica: Dra. Loreto Carrasco Santos.</li> <li>- Consulta de enfermedades autoinmunes: Dra. María del Rosario Haro Ramos</li> <li>- Consulta de Dermatoscopia Digital y Melanoma: Dra. Molina</li> </ul>
<b>Pruebas diagnósticas especiales incruentas (si aplica)</b>	Dermatoscopia digital (Molemax) Pruebas de contacto
<b>Pruebas diagnósticas/terapéuticas intervencionistas o quirófanos</b>	2 quirófanos en FJD 1 sala de curas en FJD. 3 Salas de fototerapia: 2 en FJD y una en C.E. Quintana
<b>Sala de reuniones o aula del servicio</b>	1 biblioteca
<b>Despachos y otras dependencias físicas</b>	1 sala para microscopio multicabezal

## Dotación tecnológica del servicio

<b>Propia del servicio</b>	
<b>Técnicas diagnósticas y terapéuticas</b>	<ul style="list-style-type: none"><li>- Dermatoscopia digital (Molemax)</li><li>- Parches y antígenos para pruebas de contacto epicutáneas</li><li>- Electrocoaguladores (2 en FJD, 2 en C.E. de Pontones, 1 en C.E. Quintana)</li><li>- Crioterapia con depósitos de larga duración</li><li>- Fototerapia para terapéutica con UVA y UVB: 2 cabinas corporales en FJD y 1 cabina corporal en C.E. Quintana. Lámparas para manos y pies de UVA y UVB-BE: 1 en FJD y 1 en C.E. de Quintana</li><li>- Terapia fotodinámica: 2 lámparas en FJD</li><li>- Microscopio con 10 cabezales para sesiones histológicas y docencia</li></ul>
<b>Salas de intervenciones especiales</b>	Sala de curas en FJD. 2 salas en C.E para electrocoagulaciones
<b>Quirófanos</b>	2 quirófanos en FJD dotados con sendos electrocoaguladores
<b>En uso compartido con otros servicios</b>	
<b>Anatomía Patológica</b>	
<b>Radiología</b>	
<b>Rehabilitación</b>	
<b>etc.</b>	

# Cartera de servicios

## 1.- CONSULTA GENERAL:

Incluye:

Todas las enfermedades de la piel, el pelo, las uñas, mucosas dermopapilares y configuración externa relacionada, en pacientes ambulatorios y hospitalizados. Tratamiento y prevención de las mismas.

La consulta diaria de todos los adjuntos del servicio es de 8:15 a 14:30 salvo los días en los que hay sesión clínica o clínico-patológica, siendo entonces de 9:30 a 14:30 en el hospital y de 10:00 a 14:30 en los centros de especialidades. Los pacientes son citados cada 15 minutos en el hospital y cada 10 minutos (o 5 minutos) en los centros de especialidades. Se atienden tanto primeras consultas como revisiones

Además, a diario disponemos de dos quirófanos de cirugía menor que son atendidos por los distintos adjuntos del servicio según el día de la semana. El horario de estas salas es el mismo que el de las consultas.

Cada mes hay un adjunto que no tiene asignada consulta que es el encargado de atender las interconsultas, urgencias y demás incidencia que vayan surgiendo en el día a día

### 1. 1 Consultas monográficas: (véase sección de programa de rotaciones)

- 1.1.1 Consulta de eccema de Contacto . Dra. Martín
- 1.1.2 Consulta de psoriasis y tratamiento biológico:  
Dra. María del Carmen Fariña Sabaris
- 1.1.3 Unidad de cirugía dermatológica: Dra. Alcaraz
- 1.1.4 Consulta de Dermatología Pediátrica: Dra. Loreto Carrasco Santos
- 1.1.5 Consulta de enfermedades autoinmunes: Dra. María del Rosario Haro Ramos
- 1.1.6 Unidad de Dermatoscopia Digital y Melanoma:  
Dra. Molina

## 2.- TÉCNICAS DIAGNÓSTICAS:

Biopsia cutánea.

Material quirúrgico específico para biopsia cutánea: sacabocados, biopsia excisional y por excisión tangencial.

Observación y diagnóstico dermatopatológico: microscopía óptica (técnicas básicas de hematoxilina-eosina, marcadores específicos con técnicas de inmunofluorescencia y de inmunohistoquímica).

El hospital dispone de microscopía electrónica y técnicas de biología molecular.

Pruebas epicutáneas de contacto.

La Dra. Martín se encarga de forma específica de estudiar a los pacientes con posibles patologías por dermatitis de contacto. Para ello dispone de una franja de su consulta los lunes, miércoles y viernes.

2.3. Toma de muestras, procesado y observación diagnóstica: citología, micología, tricología. La toma de las muestras se realiza en la propia consulta, según se precise

## 3.-TECNICAS TERAPÉUTICAS

3.1. Crioterapia-Criocirugía

3.2.Electroterapia

3.3.Electrocoagulación

3.4. Fototerapia y Fotoquimioterapia: PUVA, UVB de banda estrecha, Terapia fotodinámica

3.5. Infiltraciones

3.6. Curetajes

3.7.Cirugía dermatológica. La Dra. Alcaraz asiste semanalmente al Quirófano 12 de Quirófanos generales para realización de intervenciones quirúrgicas más complejas y patologías que requieren reconstrucciones mediante injertos y colgajos cutáneos

•3. 8. Dermatoscopia digital



## Actividad asistencial

- Labor asistencial según la memoria del año 2012:
  - Consultas externas: total 59753
    - 22046 primeras consultas
    - 32949 sucesivas
    - 4758 alta resolución
  - Actividad quirúrgica:
    - 263 intervenciones ambulantes
  - Hospital de Día (fototerapia)
    - 9492 tratamientos administrados

## Población de referencia

área de referencia a 31 de Agosto de 2014	
hospital	personas
HU Ramón y Cajal	570.046
HU La Paz	510.952
HU Puerta De Hierro	461.559
HU 12 De Octubre	436.863
HU FJD	434.700
HU Clínico San Carlos	371.899
HU Gregorio Marañón	319.049
HU La Princesa	318.631

# Programa de la especialidad

## Programa según la Comisión Nacional de Especialidades

•El programa de Dermatología y venereología médico-quirúrgica incluye el estudio, manejo y tratamiento de las patologías dermatológicas más importantes, tanto aquellas más frecuentes como los casos más excepcionales. El programa está algo anticuado, presta poca atención a técnicas diagnósticas de más reciente incorporación y a campos como la biología molecular y la genética que cada vez van siendo más importantes, por lo que aunque el mismo sirve de guión para el estudio de la especialidad no puede limitarse a ello exclusivamente

## Plazas acreditadas en el HUFJD

Una plaza de residente por año acreditada en Dermatología en FJD

## Programa de rotaciones

- Las rotaciones en el Servicio de Dermatología están estructuradas para que los residentes de 1er y 2º año se familiaricen con la patología dermatológica más frecuente y las técnicas diagnósticas y terapéuticas básicas. Para ello, realizan rotaciones bi o trimensuales con los distintos adjuntos y acuden 1 ó 2 días a la semana a los centros de especialidades para poder ver la mayor cantidad de patologías distintas posibles.

- Las rotaciones de los residentes de 3er y 4º año van dirigidas a que el residente adquiera cada vez mayor destreza y autonomía en la práctica de la dermatología. Para ello se ha establecido una rotación semanal dentro del hospital que permita al residente asistir a los consultas monográficas que están en funcionamiento, así como para que tenga la posibilidad de pasar su propia consulta para seguimiento de sus pacientes.

-Las consultas monográficas en funcionamiento en el momento actual son las siguientes:

- Consulta de eccema de contacto: Dra. Lucía Martín Moreno. Se atiende a pacientes con eccema de contacto en el que se sospecha una causa alérgica; son derivados desde cualquiera de las consultas de Dermatología General de este servicio. Se realiza una primera valoración del paciente los viernes, donde se realiza historia clínica completa orientada en este sentido y si es necesario se deriva al paciente para la realización de pruebas epicutáneas que son parcheadas un Lunes y leídas en la consulta de la Dra. Martín el Miércoles y el Viernes de esa semana. También se realiza el tratamiento de pacientes con eccemas de otros orígenes de difícil manejo

-Consulta de psoriasis y tratamiento biológico:

Dra. María del Carmen Fariña Sabaris. Se realiza valoración y seguimiento de paciente con psoriasis grave que requiere tratamiento biológico. Son pacientes derivados desde cualquiera de las consultas generales de Dermatología. Además a esta consulta acuden otros pacientes con patologías dermatológicas graves que requieren tratamiento sistémico y seguimiento estrecho.

- Unidad de cirugía dermatológica: Dra. Alcaraz. Se

realiza la valoración prequirúrgica de pacientes que van a ser sometidos a cirugía dermatológica compleja (injertos y colgajos) y se revisa a los pacientes intervenidos. La Dra. Alcaraz será la encargada de programar el acto quirúrgico y ella mismo será el responsable de la cirugía en la mayoría de los casos, que se lleva a cabo los Lunes por la mañana en el quirófano 12.

- Consulta de Dermatología Pediátrica: Dra. Loreto

Carrasco Santos. Se valoran pacientes en edad pediátrica derivados desde las consultas de Dermatología General y de Pediatría de nuestro hospital.

- Consulta de enfermedades autoinmunes: Dra.

María del Rosario Haro Ramos. Se atiende a pacientes con Enfermedades Cutáneas de Origen Autoinmune, derivados desde cualquiera de las consulta de Dermatología General, así como a paciente con patología autoinmune sistémica con manifestaciones cutáneas, derivados de las consultas de Medicina Interna y Reumatología.

- Unidad de Dermatoscopia Digital y Melanoma:

Dra. Molina. Consulta destinada al seguimiento y tratamiento de pacientes con diagnóstico de melanoma o de aquellos con alto riesgo de padecerlo. La valoración clínica se complementa con el estudio con dermatoscopia digital cuando está indicado.

- Además el R3 se encarga un día a la semana de la sala de biopsias y el residente de 4º año acude los lunes al quirófano para practicar de forma tutelada las distintas técnicas de cirugía dermatológica.

-Durante todas las rotaciones los residentes están obligados a asistir a las sesiones clínicas que se realizan los Lunes en el servicio de Dermatología a las 8:00h así como a las sesiones clínico-patológicas que los Miércoles se realizan en el Departamento de Anatomía Patológica a las 8:15h. También tiene obligación de asistir a las sesiones de Dermatopatología que realiza el Dr. Requena los miércoles de 4:00h a 6:30h y a las reuniones semanales con la tutora.

- R1:
  - Junio: Dermatología. El residente asistirá sólo a consultas generales del hospital; rotará con diversos adjuntos para que vaya conociendo el funcionamiento del servicio
  - Julio – Septiembre: Medicina Interna (Dr. Juan Gómez)
  - Octubre - Noviembre: Servicio de Urgencias
  - Diciembre – Febrero: Consultas con Dr. Revelles y Dra. Machan
  - Marzo – Abril: Consultas con Dra. Pielasinski y Dra. Santiago
  - Mayo- Junio: Consultas con Dra. Moya y Dra. Mendoza
  
- R2:
  - Los Martes: preparación de la sesión de anatomía patología de los miércoles con el Dr. Díaz Recuero.
  - Resto de los días, misma dinámica que de R1, rotando con diferentes adjuntos acompañándolos en sus consultas:
    - Julio- Agosto- Septiembre: Dra. Alcaraz y Dra. HARO
    - Octubre- Noviembre- Diciembre: Dra. Fuertes y Dra. Cullen
    - Enero- Febrero: Dra. Carrasco
    - Marzo-Abril- Mayo: Dra. Molina y Dr. Díaz Recuero
  
- R3:
  - Lunes: Quirófano Der 7 bajo la supervisión del Dr. Revelles. Durante las rotaciones externas del R4, subirá a Quirófano 12
  - Martes: Unidad de Dermatoscopia Digital y Melanoma con Dra. Molina
  - Miércoles: Consulta General de Dra. Fariña
  - Jueves: Consulta del Dr. Requena. En esta consulta el residente empezará a valorar a los pacientes sin supervisión directa, y se realizará la supervisión siempre que lo solicite.
  - Viernes: Consulta de psoriasis y tratamiento biológico con la Dra. Fariña
  
- R4:
  - Lunes: Cirugía Dermatológica en Quirófano 12, bajo la supervisión de Dra. Alcaraz
  - Martes: Revisiones de los pacientes intervenidos el día anterior de 8:00 a 9:30h. El resto de la mañana, Consulta del Dr. Requena. Continuará viendo los pacientes sin supervisión directa y con mayor autonomía progresivamente
  - Miércoles: 6 meses en Consulta de Eccema de Contacto de Dra. Martin y 6 meses en Dermatología Pediatría con Dra. Carrasco
  - Jueves: Consulta de Enfermedades Autoinmunes con Dra. Haro
  - Viernes: Consulta de Eccema de Contacto con Dra. Martin

## Rotaciones externas

- Nuestro servicio dispone en la actualidad de una cartera de servicios que permite realizar una adecuada formación de los residentes dentro del mismo. Sin embargo, somos conscientes de que existen muchos centros de referencia donde la asistencia a determinadas patologías posee más experiencia y puede ser muy útil la rotación por estos centros.
- Nuestros residentes realizan rotaciones en un centro de referencia de Dermatología pediátrica, tradicionalmente el Hospital Niño Jesús (aunque también también se pueden elegir otros centros internacionales para ello), ya que hay muchas patologías infantiles poco frecuentes que requieren un manejo específico que son derivados a estos centros.
- Además hay dos técnicas, no incluidas específicamente en el programa de formación pero cuyo uso es bastante generalizado en Dermatología y deben ser conocidas durante la residencia, de las cuales no disponemos. Me refiere a la cirugía láser (especialmente el Láser vascular) y a la cirugía de Mohs. Suele realizarse una rotación en el Hospital Ramón y Cajal para complementar la formación en estas técnicas. Este hospital es un centro de referencia para estas técnicas, donde acuden a rotar residentes no sólo de toda España sino de otros países. Además, el residente realiza allí sus guardias de especialidad, lo cual facilita la rápida adaptación ya que está habituado a la forma de trabajo del centro, conoce a los profesionales que trabajan allí.
- Estas rotaciones se llevan a cabo durante los años de R3 y R4.
- Además al R4 se le insta a realizar una rotación externa en algún centro de referencia internacional en algún campo que sea de su especial interés o donde considere que su formación puede quedar algo deficiente. Recomendamos realizar rotaciones en Unidades de Linfomas, Melanoma o centros donde manejen terapéutica sistémica que no sea habitual. El residente elige el lugar específico de la rotación, siempre bajo las indicaciones y supervisión del Jefe de Servicio, la tutora y si es el caso, el responsable de la unidad específica de la amtería correspondiente en este servicio

## Rotaciones en centros de excelencia dentro del marco del proyecto astrolabio o con otras fuentes de financiación

- Como ya se ha comentado previamente, desde antes de la aparición del proyecto Astrolabio, en este servicio se han potenciado las rotaciones externas en centros de excelencia, preferentemente extranjeros. Creemos que es vital para el residente poder realizar parte de su formación
- La llegada del proyecto Astrolabio ha permitido que esta rotación no suponga un esfuerzo económico tan importante para el residente como tradicionalmente venía siempre, y obviamente, instamos a nuestros residentes a que participen en él. Nuestro residente de cuarto año recibió una beca para su rotación en Dermatología pediátrica en el St. James Hospital de Dublín en la edición de este proyecto de 2014.
- Como hemos comentado anteriormente, creemos que esta rotación sea electiva por parte del residente, según sus específicas áreas de interés o donde crea que su formación ha sido menos completa. Obviamente se realiza supervisión a la hora de elegir el centro y el campo específico de Dermatología a estudiar, se buscan siempre centros de referencia internacional y se sugieren rotaciones que ya han sido realizadas previamente y sabemos que han sido productivas.

## Guardias y/o atención continuada

- El residente realizará guardias de Urgencias general de forma obligatoria durante el periodo de R1. Siendo el número de 3-5 al mes. En los años sucesivos el residente puede continuar realizando guardias en el servicio de Urgencias si lo desea, siendo el número máximo 1 al mes
- El residente realizará guardias de especialidad de forma obligatoria en el Hospital Ramón y Cajal, acompañando a un residente de ese hospital, siendo el número máximo 4 al mes
- Las guardias se libran al día siguiente, no cualquier otro día.

## Plan de supervisión de los residentes

- La supervisión de los residentes de primer y segundo años será en todo momento presencial por parte de alguno de los especialistas del servicio. Los residentes estarán acompañados de los adjuntos responsables de las respectivas consultas tanto en el proceso de realización de historia clínica, exploración física como en cualquier proceso diagnóstico (toma de muestras para cultivo, examen directo, etc.) o intervención terapéutica (crioterapia, curetaje u otras).
- Durante el tercer y cuarto año de residencia la supervisión de los residentes en las consultas de Dermatología general será progresivamente decreciente, el residente realizará las evaluaciones de los pacientes sin supervisión, valorará opciones de manejo y tratamiento por sí mismo y se hará una supervisión de todos los pacientes durante el año de R3 y sólo a demanda, siempre que sea precisado por el residente durante el último año, gozando así el residente de una autonomía similar a la de un especialista en las actuaciones en que un facultativo especialista recién graduado tendría plena autonomía. En las consultas monográficas el R3 y R4 también tendrán supervisión presencial en todo momento por parte del adjunto responsable de la consulta

## Evaluación del residente

- Se realizan evaluaciones anuales de los residentes, donde los adjuntos responsables de las diferentes rotaciones evalúan los ítems contemplados por el ministerio para la evaluación de los residentes.
- La evaluación se hace de acuerdo con los conocimientos y habilidades adquiridas estimadas según los objetivos establecidos conjuntamente con la comisión de Docencia del Hospital. Así mismo se tiene en cuenta la actitud del residente (se evalúa puntualidad, asistencia...)
- A día de hoy no se realiza ninguna prueba objetiva para evaluar los conocimientos de los residentes.

## Plan de reuniones tutor – residente

- Actualmente, la tutora de este servicio se dispone de 10 horas semanales, exentas de carga asistencial, reservadas para el desarrollo de tutorías y para la realización de diversas actividades relacionadas con la docencia.
- Estas horas están distribuidas de la siguiente forma: una hora y cuarto los jueves a primera hora (8:00 a 9:15h) y el tercer viernes del mes, de 9:00 a 14:00h
- En este horario es donde tienen lugar las reuniones mensuales entre los residentes y la tutora. En ellas se lleva a cabo una entrevista estructurada donde se comentan los objetivos formativos específicos de las diferentes rotaciones, se realiza autoevaluación por parte del residente en cuanto al conocimiento de los mismos; así mismo, se intentan identificar problemas concretos de las rotaciones y se plantean propuestas para mejorar las mismas. En las sucesivas entrevistas se intenta comprobar si se han podido poner en marcha los mecanismos de mejora y se trata de evaluar la utilidad de los mismos
- Esas reuniones también sirven para ir supervisando que el residente vaya completando el libro del residente de forma adecuada.
- Las reuniones estructuradas se llevan a cabo el tercer viernes de cada mes con la siguiente distribución:
  - 9:00-10:15h, la reunión con R1
  - 10:15-11:30h, la reunión con R2
  - 11:30-12:45h, la reunión con R3
  - 12:45-14:00h, la reunión con R4
- Los jueves se reservan para resolver problemas puntuales, solucionar la burocracia de las rotaciones, solicitud de becas, etc. Y en la medida de lo posible se intenta orientar al residente en todas aquellas dudas que puedan tener.
- Por supuesto, siempre que exista necesidad de solucionar un problema urgente, la tutora disponible aunque sea fuera del horario previsto
- El residente a las reuniones mensuales debe acudir con el libro del residente actualizado. Si se ha realizado alguna rotación fuera del servicio, también deberá llevar la hoja de evaluación de la misma.



# Actividades docentes

## Sesiones del servicio e interdepartamentales

- Los lunes se realiza la sesión clínica del servicio de 8:00 a 9:30, en la biblioteca de Dermatología. En ella se realizan actualizaciones del temario de Dermatología por parte de los residentes, así como revisiones bibliográficas por parte de Médicos Adjuntos y de Residentes. También se realizarán sesiones fotográficas para selección de pacientes candidatos a ser discutidos en la sesión clínico-patológica. En estas sesiones se discuten los problemas diagnósticos o terapéuticos que hayan podido surgir en las últimas semanas.
- Los miércoles se realiza la sesión clínico-patológica conjuntamente con el Servicio de Anatomía Patológica de 8:15 a 9:30, en la sala de reuniones de Anatomía Patológica. En dicha sesión, se discuten los casos problema, que han surgido en las últimas semanas, propuestos tanto por el Servicio de Dermatología como por el de Anatomía Patológica.
- Además, el Dr. Requena realiza sesiones con los residentes los miércoles por la tarde de 2 horas y media de duración para profundizar en el ámbito de la Dermatopatología. Para llevar a cabo estas sesiones se dispone de un microscopio de 10 cabezales y de una amplísima colección de cristales de muestras histológicas. Además en esas sesiones se contesta a las consultas de Dermatopatología que le envían al Dr. Requena desde diversos centros de España y Europa.

- o Programación de las Sesiones
- \*- Introducción a la dermatología:
  - Epidemiología en Dermatología. Ecología. Prevalencia e incidencia de las dermatosis. Dermatología en relación con la Medicina Interna. R1
  - Fundamentos del diagnóstico dermatológico. R2
- \*- Biología y fisiopatología de la piel y mucosas dermopapilares:
  - Estructura y desarrollo de la piel y mucosas. Biología de la epidermis y sus anejos. Biología del melanocito. Biología de la dermis. Fisiopatología de la piel. Correlación, estructura, función y patología de la piel y mucosas. R1
  - Inmunología y Dermatología. R3
- \*- Enfermedades cutáneas infecciosas y parasitarias:
  - Enfermedades cutáneas por parásitos animales. R4
  - Enfermedades cutáneas producidas por hongos. R2
  - Enfermedades cutáneas bacterianas. R1
  - Tuberculosis cutáneas. Lepra. R4
  - Infecciones cutáneas por virus, rickettsias y clamidias. R3

\* Procesos de etiología desconocida, grandes síndromes dermatológicos:  
Dermatosis por alteraciones de la queratinización. Psoriasis. Dermatitis exfoliativa. R2  
Enfermedades cutáneas ampollosas. Pustulosis cutáneas esenciales. R3  
Enfermedades de los anejos epidérmicos (acné, alopecias onicopatias). R3  
Eczemas. Dermatitis atópica. Dermatitis de contacto. Dermatitis ocupacionales. R4  
Dermatitis seborreica. R2  
Urticaria. Angioedema. Anafilaxia. R1  
Vasculitis. R4  
Reacciones cutáneas producidas por drogas. R3  
Discromías. R4  
Enfermedades de la dermis y de la unión dermo-epidérmica no ampollosas.  
Liquen plano. R2  
Enfermedades de la hipodermis. Paniculitis. R3  
Enfermedades debidas a agentes físicos y químicos. R3  
Genodermatosis. R4  
\* Patología de las mucosas dermopapilares:  
Cavidad bucal y labios. R2  
Genitales externos. Región perianal. R3  
\* Patología cutáneo-mucosa tumoral:  
Tumores cutáneo-mucosos benignos y malignos. R1  
Precáncer cutáneo. R2  
\* Manifestaciones cutáneas en relación con la medicina interna:  
Lupus eritematoso. R4  
Esclerodermia. R4  
Dermatomiositis. R4  
Manifestaciones cutáneas en enfermedades hereditarias, endocrinas y metabólicas. R3  
Manifestaciones cutáneas en enfermedades que afectan a otros sistemas orgánicos.  
R2  
\* Tratamiento de las enfermedades cutáneo-mucosas:  
Terapéutica tópica. Terapéutica general en Dermatología. Terapéutica física en Dermatología. R1  
Cirugía dermatológica. R3  
Técnicas en dermocosmética. R4  
\* Venereología:  
Sífilis. R2  
Enfermedades de transmisión sexual producidas por bacterias, virus y clamidias.  
Epidemiología y profilaxis de las enfermedades de transmisión sexual. R2  
Síndrome de la inmunodeficiencia adquirida. R2  
.  
Congresos, talleres, seminarios dentro y fuera del hospital  
Reglamento de asistencia a congresos  
Talleres, seminarios, cursos ... etc que se organizan dentro del HUFJD  
Idem fuera del hospital pero recomendados por el servicio

# Congresos, talleres, seminarios dentro y fuera del hospital

## REGLAMENTO DE ASISTENCIA A CONGRESOS:

- No existe un reglamento específico de asistencia a congresos; disponen de los días de congreso y docencia que corresponden por contrato y deberán solicitarlos a dirección médica como cualquier otro médico del servicio.
- A los residentes se le recomiendan la asistencia a diversos cursos o congresos que han demostrado utilidad para la formación, así como se les invita a que busquen por ellos mismos aquellos que crean que pueden mejorar su formación en las áreas donde consideren que es preciso por deficiencias o por especial interés.
- Se ayudará en la medida de lo posible a conseguir la financiación para la realización de los mismos pero no hay ninguna partida de dinero para ello en el servicio

## Congresos:

### o R1:

Reunión nacional de Residentes (Sept/Octubre). Comunicación oral.

Residerm (Marzo/Abril). Asistencial

Reuniones de la Sección centro de Dermatología (6 sesiones anuales, los últimos jueves de Octubre, Noviembre, Enero, Febrero, Marzo y Junio).  
Presencial.

### o R2:

Congreso nacional de Dermatología (Junio). Póster

Reunión nacional de Residentes (Sept/Octubre). Comunicación oral.

Reuniones de la Sección Centro de Dermatología (6 sesiones anuales, los últimos jueves de Octubre, Noviembre, Enero, Febrero, Marzo y Junio).  
Comunicación oral en 2 de ellas. Presencial en el resto.

### o R3:

Congreso nacional de Dermatología. Comunicación oral.

Reunión nacional de Residentes (Sept/Octubre). Comunicación oral.

Reuniones de la Sección Centro de Dermatología (6 sesiones anuales, los últimos jueves de Octubre, Noviembre, Enero, Febrero, Marzo y Junio).  
Comunicación oral en 2 de ellas. Presencial en el resto.

### o R4:

Congreso nacional de Dermatología. Comunicación oral.

Reunión nacional de Residentes (Sept/Octubre). Comunicación oral.

Reuniones de la Sección Centro de Dermatología (6 sesiones anuales, los últimos jueves de Octubre, Noviembre, Enero, Febrero, Marzo y Junio).  
Comunicación oral en 2 de ellas. Presencial en el resto.

## CURSOS

- “Introducción a la Dermatopatología”. Impartido. por Dr. Requena y Dr. Sánchez Yus. (Marzo). R1 y R2
- “Dermatopatología diagnóstica”. Impartido. por Dr. Requena y Dr. Sánchez Yus. (Junio) R2 y R3
- “Tumores melanocíticos”. Impartido. por Dr. Requena y Dr. Sánchez Yus. (Octubre) R3 y R4
- Curso de Dermatoscopia. R4
- Curso de Dermatología Cosmética para Residentes en Dermatología (Febrero). R4
  
- A lo largo de la residencia el residente podrá acudir a los diversos cursos de actualización en temas como Psoriasis y Tratamiento biológico, ITS, Cáncer cutáneo, etc. que se van realizando, intentando adecuar la asistencia a los cursos con las rotaciones correspondientes siempre que sea posible.

## Cursos de formación transversal dentro y fuera del hospital

- En la Fundación Jiménez Díaz, la comisión de docencia oferta una serie de cursos de formación transversal que son obligatorios cumplimentar durante la residencia

### Periodo R1 - R2

- Como hacer presentaciones en público
- Lectura crítica de la literatura científica
- Medicina basada en la evidencia
- Protección radiológica
- Bioética
- Trato y tratamiento
- Situaciones conflictivas
- Historia clínica electrónica y formación sanitaria
- 

### Periodo R3-R4

- Metodología investigación
- Uso para docencia e investigación de la HCE según la LOPD
- Presentación de documentos científicos con MS Word
- How to make effective presentations in English

## Cursos on-line dentro del aula Jiménez Díaz

- En el portal de internet Aula Jiménez Díaz existen 2 cursos de dermatología que pueden tener interés para los residentes de primer y segundo años (dentro de grand rounds, apartado de Dermatopatología)
  
- Los residentes de tercer y cuarto año puede crear nuevos contenidos para esta plataforma de formación on-line.

## Participación en la docencia de los alumnos de la UAM

- Los estudiantes de 5º año de Medicina de la UAM realizan 3 semanas de prácticas en el Servicio de Dermatología de la Fundación Jiménez Díaz. En ese período, el residente podrá supervisar la formación de los alumnos, ayudando en todo aquello que esté en su mano, resolviendo dudas y explicando las características clínicas de los procesos, los resultados de las pruebas complementarias, etc.
- Los residentes nunca darán clases ni seminarios incluidos en el programa de la asignatura

## Autoevaluación

- La autoevaluación del residente se lleva a cabo mensualmente en las entrevistas estructuradas que se establecen entre la tutora y los residentes. Se considera una herramienta educativa importante por lo que se dedica especial atención a ella en las entrevistas

# Actividades científicas y publicaciones

## Formación en investigación

- Dentro de la formación transversal obligatoria ofertada por la Comisión de Docencia del hospital se realizan cursos orientados a la formación en investigación, como por ejemplo:

- Lectura crítica de la literatura científica
- Medicina basada en la evidencia
- Metodología investigación
- Uso para docencia e investigación de la HCE según la LOPD

- El Instituto de Investigación Sanitaria de la FJD realiza varios cursos sobre Formación en Metodología de la Investigación

- Además el residente que desee ampliar su formación en Investigación puede realizar los cursos disponibles en la AEDV para ello, cada año se realiza una edición de CURSO DE INTRODUCCIÓN A LA INVESTIGACIÓN CLÍNICA

# Publicaciones y comunicaciones en congresos en las que han tomado parte los residentes en los últimos 5 años

43 artículos en revistas científicas:

- Martorell-Calatayud A, Requena C, Díaz Recuero JL, Haro R, Sarasa JL, Sanmartín O, Bortella Estrada R, Calderon MB, Barona CG, Requena L. Mask-like metastasis: report of 2 cases of 4 eyelids metastases and review of the literature. *Am J Dermatopathol* 2010;32:9-14.
- Haro R, Camacho D, Revelles JM, Gonzalez de Arriba M, Requena L. Tumor mixohialino inflamatorio de las áreas distales de las extremidades. *Monogr Dermatol* 2010;23:74-77.
- Haro R, Camacho D, Revelles JM, Gonzalez de Arriba M, Requena L. Fibroxantoma atípico. *Monogr Dermatol* 2010;23:78-85.
- Haro R, Camacho D, Revelles JM, Gonzalez de Arriba M, Requena L. Histiocitoma fibroso maligno. *Monogr Dermatol* 2010;23:86-92.
- Requena C, Requena L. Fibrosarcoma. *Monogr Dermatol* 2010;23:93-99.
- Haro R, Camacho D, Revelles JM, Gonzalez de Arriba M, Requena L. Sarcoma epiteliode. *Monogr Dermatol* 2010;23:100-106.
- Haro R, Camacho D, Revelles JM, Gonzalez de Arriba M, Díaz JL, Requena L. Sarcoma sinovial. *Monogr Dermatol* 2010;23:107-113.
- Haro R, Camacho D, Revelles JM, Gonzalez de Arriba M, Requena L. Sarcoma alveolar. *Monogr Dermatol* 2010;23:114-118.
- Alcaraz I, Revelles JM, Camacho D, Haro R, Fernández-Aceñero MJ, Fernández Guerrero M, Requena L. Superficial thrombophlebitis: A new clinical manifestation of the immune reconstitution inflammatory syndrome in a patient with HIV infection. *Am J Dermatopathol* 2010;32:846-849.
- Camacho D, Pielasinski U, Revelles JM, Gonzalez M, Haro R, Martín L, Santonja C, Requena L. Diffuse lower limb lipoatrophy. *J Cutan Pathol* 2011;38:270-4.
- Camacho D, Pielasinski U, Revelles JM, Górgolas M, Manzarbeitia F, Kutzner H, Requena L. Lichen scrofulosorum mimicking lichen planus. *Am J Dermatopathol* 2011;33:186-91.
- Machan S, Pielasinski U, Camacho D, Revelles JM, Juárez A, Requena L. Histología de la hipodermis, cartílago y hueso normales. Clasificación de las proliferaciones adiposas, cartilaginosas y óseas cutáneas. *Monogr Dermatol* 2011;24:135-143.
- Machan S, Pielasinski U, Camacho D, Revelles JM, Juárez A, Requena L. Pápulas piezogénicas. *Monogr Dermatol* 2011;24:144-146.
- Machan S, Pielasinski U, Camacho D, Revelles JM, Juárez A, Requena L. Nevo lipomatoso cutáneo superficial. *Monogr Dermatol* 2011;24:147-150.
- Pielasinski U, Machan S, Camacho D, Revelles JM, Alcaraz I, Requena L. Hamartoma lipofibromatoso de los nervios. *Monogr Dermatol* 2011;24:135-143.
- Pielasinski U, Machan S, Camacho D, Revelles JM, Alcaraz I, Requena L. Lipomas y lipomatosis. *Monogr Dermatol* 2011;24:154-165.
- Pielasinski U, Machan S, Camacho D, Revelles JM, Alcaraz I, Requena L. Angiolipoma. *Monogr Dermatol* 2011;24:166-169.

- Camacho D, Machan S, Pielasinski U, Revelles JM, Santiago Sánchez-Mateos D, Requena L. Angiolipoleiomioma cutáneo. *Monogr Dermatol* 2011;24:170-172.
- Camacho D, Machan S, Pielasinski U, Revelles JM, Santiago Sánchez-Mateos D, Requena L. Lipoma condroide. *Monogr Dermatol* 2011;24:173-176.
- Camacho D, Machan S, Pielasinski U, Revelles JM, Santiago Sánchez-Mateos D, Requena L. Lipoma de células fusiformes/lipoma pleomórfico. *Monogr Dermatol* 2011;24:255-261.
- Revelles JM, Machan S, Pielasinski U, Camacho D, Molina A, Requena L. Lipofibromatosis. *Monogr Dermatol* 2011;24:262-263.
- Revelles JM, Machan S, Pielasinski U, Camacho D, Molina A, Requena L. Tumor fibrolipomatoso hemosiderótico. *Monogr Dermatol* 2011;24:264-265.
- Revelles JM, Machan S, Pielasinski U, Camacho D, Molina A, Requena L. Lipoblastoma y lipoblastomatosis. *Monogr Dermatol* 2011;24:266-270.
- Machan S, Pielasinski U, Camacho D, Revelles JM, Vallés L, Requena L. Hibernoma. *Monogr Dermatol* 2011;24:271-273.
- Machan S, Pielasinski U, Camacho D, Revelles JM, Vallés L, Díaz JL, Requena L. Tumor lipomatoso atípico/liposarcoma bien diferenciado. *Monogr Dermatol* 2011;24:274-278.
- Machan S, Pielasinski U, Camacho D, Revelles JM, Vallés L, Díaz JL, Requena L. Liposarcoma indiferenciado. *Monogr Dermatol* 2011;24:279-286.
- Machan S, Pielasinski U, Camacho D, Revelles JM, Juárez A, Requena L. Trago accesorio. *Monogr Dermatol* 2011;24:287-289.
- Pielasinski U, Machan S, Camacho D, Revelles JM, Haro R, Requena L. Condroma extraesquelético. *Monogr Dermatol* 2011;24:290-292.
- Pielasinski U, Machan S, Camacho D, Revelles JM, Haro R, Requena L. Osteocondroma subungueal (exóstosis subungueal). *Monogr Dermatol* 2011;24:293-296.
- Pielasinski U, Machan S, Camacho D, Revelles JM, Haro R, Requena L. Osteoma cutáneo. *Monogr Dermatol* 2011;24:297-301.
- Pielasinski U, Machan S, Camacho D, Revelles JM, Díaz JL, Requena L. Seudotumor fibro-óseo de los dedos. *Monogr Dermatol* 2011;24:302-304.
- Pielasinski U, Machan S, Camacho D, Revelles JM, Díaz JL, Requena L. Tumor fibromixóide osificante. *Monogr Dermatol* 2011;24:305-308.
- Camacho D, Pielasinski U, Machan S, Revelles JM, Díaz JL, Requena L. Osteosarcoma extraesquelético. *Monogr Dermatol* 2011;24:309-312.
- Camacho D, Machan S, Pielasinski U, Revelles JM, Martín L, Requena L. Generalized livedo reticularis induced by silicone implants for soft tissue augmentation. *Am J Dermatopathol* 2012;34:203-207.
- Revelles JM, Machan S, Pielasinski U, Camacho D, Vallés L, Santonja C, Kutzner H, Requena L. Pseudoxanthoma elasticum-like papillary dermal elastolysis. Immunohistochemical study using elastic fiber cross-reactivity with an antibody against amyloid P component. *Am J Dermatopathol* 2012;34:637-643.
- Camacho D, Machan S, Pielasinski U, Revelles JM, Fariña MC, Santonja C, Requena L. Familial acral localized lateonset focal dermal elastosis. *Am J Dermatopathol* 2012;34:310-314.
- Revelles JM, Díaz JL, Angulo J, Santonja C, Kutzner H, Requena L. Giant benign lymphangioendothelioma. *J Cutan Pathol* 2012;39:950-956.
- Haro R, Revelles JM, Fariña MC, Martín L, Requena L. Wong's dermatomyositis: A new case and review of the literature. *Int J Dermatol* 2013;52:466-470.
- Pielasinski-Rodríguez U, Machan S, Fariña-Sabaris MC, Requena-Caballero L. Leuconiquia total adquirida en paciente infectado por el virus de la inmunodeficiencia humana. *Actas Dermosifiliogr* 2012;103:934-935.
- Pielasinski U, Machan S, Camacho D, Juárez A, Cedeño M, Ruiz Macía JA, Requena L. Postirradiation pseudosclerodermatous panniculitis: Three new cases with additional histopathologic features supporting the radiotherapy etiology. *Am J Dermatopathol* 2013;35:129-134.
- Pielasinski U, Haro R, Santonja C, Kutzner H, Requena L. Essential thrombocytosis presenting as localized livedo reicularis. *Am J Dermatopathol* 2013;35:e22-e25.
- Pielasinski U, Santonja C, Rodríguez-Pinilla SM, Requena L. Extracavitary primary effusion lymphoma presenting as a cutaneous tumor: a case report and literature review. *J Cutan Pathol* 2014;41:745-753.
- Bernárdez C, Vallés L, Santonja C, Requena L. Cutaneous lupus erythematosus with histopathologic changes restricted to the acrosyngia. *Am J Dermatopathol* 2014;36:994-996.



## 2 CAPÍTULOS DE LIBROS:

1. Camacho D, Requena L. Síndrome de hipersensibilidad a medicamentos con eosinofilia y síntomas sistémicos. En: *Dermatología en Urgencias*, Madrid, Editorial Médica Panamericana, 2012:343-350.
2. Revelles J, Requena L. Paniculitis. En: *Manual de Dermatología Para Residentes*, Molina A, Ruiz de Alimrón AC, García J, Santana N eds. Madrid, Editorial Glosa; 2011:414-425.

## 71 COMUNICACIONES EN CONGRESOS Y REUNIONES

1. Revelles JM, Pielasinski U, Camacho D, Requena L. Angioqueratoma corporis diffusum. Reunión de la Sección Centro de la Academia Española de Dermatología, Madrid, 28 de Enero de 2010.
2. Revelles JM, Pielasinski U, Camacho D, Molina A, Alcaraz I, Haro R, Juárez A, Valles L, González de Arriba M, Díaz JL, Carrasco L, Angulo J, Fariña MC, Martín L, Requena L. Elastosis de la dermis papilar simulando pseudoxantoma elástico. Reunión de la Sección Centro de la Academia Española de Dermatología, Madrid, 25 de marzo de 2010.
3. Pielasinski U, Camacho D, Revelles JM, Valles L, Requena L. Angiosarcoma of the scalp. Case report. 13th World Congress on Cancers of Skin. Madrid, 7-10 de Abril de 2010.
4. Camacho D, Juárez A, Pielasinski U, Revelles JM, Alcaraz I, Requena L. Squamous cell carcinoma arising with seborrheic keratosis. 13th World Congress on Cancers of Skin. Madrid, 7-10 de Abril de 2010.
5. Camacho D, Revelles JM, Pielasinski U, Gonzalez M, Angulo J, Requena L. Lipoatrofia difusa en extremidades inferiores. Reunión de la Sección Centro de la Academia Española de Dermatología, Madrid, 29 de abril de 2010.
6. Revelles JM, Pielasinski U, Camacho D, Juárez A, Haro R, Alcaraz I, Molina A, Requena L. Neoplasia blástica de células dendríticas plasmocitoides. 38 Congreso Nacional de Dermatología y Venereología, Málaga, 26-29 de Mayo de 2010.
7. Díaz Recuero JL, Valles Blanco L, Revelles JM, Martínez, Fariña Sabaris MC, Alcaraz León I, Martínez Pérez D, Manzarbeitia Arambarri F, Requena Caballero L. Comunicación en forma de poster sobre "Un caso de angina bullosa hemorrágica". 38 Congreso Nacional de Dermatología y Venereología, Málaga, 26-29 de Mayo de 2010.
8. Pielasinski U, Camacho D, Revelles JM, Alcaraz I, Requena L. Comunicación en forma de poster sobre "Tromboflebitis superficial: una nueva manifestación del síndrome de reconstitución inmune en pacientes VIH". 38 Congreso Nacional de Dermatología y Venereología, Málaga, 26-29 de Mayo de 2010.
9. Camacho D, Revelles JM, Pielasinski U, Martín L, González M, Haro R, Alcaraz I, Requena L. Comunicación en forma de poster sobre "Xantomas eruptivos". 38 Congreso Nacional de Dermatología y Venereología, Málaga, 26-29 de Mayo de 2010.

10. Camacho D, Machan S, Pielasinski U, Revelles JM, Molina A, Fariña MC, Carrasco L, Santoja C, Rodríguez-Peralto JL, Torrelo L, Requena L. Papulosis saúrica. Reunión de la Sección Centro de la Academia Española de Dermatología, Madrid, 28 de Octubre de 2010.
11. Camacho D, Machan S, Pielasinski U, Revelles JM, Haro R, Alcaraz A, Juárez A, Molina A, Fariña MC, Vallés L, Angulo J, Díaz JL, Carrasco L, Fariña MC, Martín L, Requena L, Manzarbeitia F. Elastosis dérmica focal. Reunión de la Sección Centro de la Academia Española de Dermatología, Madrid, 25 de Noviembre de 2010.
12. Pielasinski U, Machan S, Camacho D, Revelles JM, Juarez A, Requena L. Paniculitis esclerosante postradioterapia. Reunión de la Sección Centro de la Academia Española de Dermatología, Madrid, 28 de Enero de 2011.
13. Revelles JM, Machan S, Pielasinski U, Camacho D, Angulo J, Díaz JL, Santiago D, Juárez A, Haro R, Alcaraz I, Molina A, Vallés L, Fariña MC, Martín L, Santoja C, Requena L. Linfangioendotelioma benigno. Reunión de la Sección Centro de la Academia Española de Dermatología, Madrid, 24 de Febrero de 2011.
14. Pielasinski U, Camacho D, Machan S, Revelles JM, Juarez A, Santiago D, Haro R, Fariña MC, Martín L, Cazorla A, Requena L. Hemiatrofia facial progresiva. Reunión de la Sección Centro de la Academia Española de Dermatología, Madrid, 31 de Marzo de 2011.
15. Feito Rodríguez M, Moreno R, Casado B, Feltes R, Beato MJ, Requena L, de Lucas CR. Comunicación en forma de poster: Fiebre, lesiones anulares y lipoatrofia ¿Cuál es su diagnóstico? 39 Congreso Nacional de Dermatología y Venereología, Santiago de Compostela (La Coruña), 8-11 de Junio de 2011.
16. Machan S, Pielasinski U, Camacho D, Revelles JM, Molina A, Alcaraz I, Juárez A, Requena L. Comunicación en forma de poster: Enfermedad de Paget extramamaria secundaria a carcinoma urotelial de vejiga. 39 Congreso Nacional de Dermatología y Venereología, Santiago de Compostela (La Coruña), 8-11 de Junio de 2011.
17. Revelles JM, Machan S, Pielasinski U, Camacho D, Alcaraz I, Haro R, Cedeño OM, Requena L. Comunicación en forma de poster: Histiocitosis intralinfática. 39 Congreso Nacional de Dermatología y Venereología, Santiago de Compostela (La Coruña), 8-11 de Junio de 2011.
18. Díaz Recuero JL, Juárez A, Angulo J, Pielasinski U, Revelles JM, Daoud L, Sarasa JL, Requena L. Comunicación en forma de poster: Colagenoma estoriforme. 39 Congreso Nacional de Dermatología y Venereología, Santiago de Compostela (La Coruña), 8-11 de Junio de 2011.
19. Africa A, Pielasinski U, Revelles JM, Camacho D, Machan S, Santonja, Requena L. Comunicación en forma de poster: Leiomiomatosis cutánea y uterina (síndrome de Reed). 39 Congreso Nacional de Dermatología y Venereología, Santiago de Compostela (La Coruña), 8-11 de Junio de 2011.
20. Pielasinski U, Camacho D, Machan S, Haro R, Revelles JM, Juarez A, Fariña MC, Alcaraz I, Martín L, Cazorla A, Requena L. Livedo reticularis en paciente previamente sana. Reunión de la Sección Centro de la Academia Española de Dermatología, Madrid, 29 de Junio de 2011.
21. Camacho D, Pielasinski U, Martín L, Requena L. Amiloidosis sistémica. Comunicación en forma de poster en la VI Reunión Nacional de Residentes de Dermatología, Málaga 16-17 de Septiembre de 2011.

22. Pielasinski U, Camacho D, Haro R, Juárez A, Requena L. Papulosis linfomatoide regional restringida a área de radioterapia. Comunicación en forma de poster en la VI Reunión Nacional de Residentes de Dermatología, Málaga 16-17 de Septiembre de 2011.
23. Feltes F, Machan S, Juárez A, Fuertes L, Requena L. Pseudoxantoma elástico. Reporte de dos casos. Comunicación en forma de poster en la VI Reunión Nacional de Residentes de Dermatología, Málaga 16-17 de Septiembre de 2011.
24. Machan S, Feltes F, Pielasinski U, Juárez A, Requena L. Quiste tricoblástico. Comunicación en forma de poster en la VI Reunión Nacional de Residentes de Dermatología, Málaga 16-17 de Septiembre de 2011.
25. Machan S, Feltes F, Pielasinski U, Camacho D, Revelles JM, Juárez A, Cullen D, Fuertes L, Haro R, Molina A, Alacarez I, Angulo J, Vallés L, Carrasco L, Fariña MC, Martín L, Encabo B, Requena L. Micosis fungoide comedoniana. Reunión de la Sección Centro de la Academia Española de Dermatología, Madrid, 27 de Octubre de 2011.
26. Machan S, Díaz JL, González-Guerra E, Kutzner H, Ruten A, Requena L. Comunicación en forma de poster sobre: "Estudio inmunohistoquímico de la calretinina en la piel normal y las neoplasias anexiales cutáneas". XXXVII Reunión Nacional del Grupo Español de Dermatopatología, Valencia, 4-5 de Noviembre de 2011.
27. Pielasinski U, Diaz JL, Kutzner H, Requena L. Comunicación en forma de poster sobre: "Siringocistoadenocarcinoma papilífero con estroma sarcomatoso: Descripción de un caso". XXXVII Reunión Nacional del Grupo Español de Dermatopatología, Valencia, 4-5 de Noviembre de 2011.
28. Pielasinski U, Machan S, Feltes F, Camacho D, Molina A, Revelles JM, Juarez A, Haro R, Alcaraz I, Angulo J, Diaz JL, Fuertes L, Cullen D, Carrasco L, Fariña MC, Martín L, Reina T, Requena L. Acné agudo en paciente en tratamiento con Bevacizumab. Reunión de la Sección Centro de la Academia Española de Dermatología, Madrid, 24 de Noviembre de 2011.
29. Camacho D, Feltes F, Machan S, Pielasinski U, Revelles JM, Haro R, Cullen D, Fuertes L, Díaz JL, Molina A, Alcaraz I, Juárez A, Vallés L, Angulo J, Carrasco L, Fariña MC, Martín L, Gavin E, Requena L. Mucinosiis dérmica sobre cicatrices de herpes zóster. Reunión de la Sección Centro de la Academia Española de Dermatología, Madrid, 26 de Enero de 2012.
30. Machán S, Feltes F, Pielasinski U, Camacho D, Revelles JM, Alcaraz I, Fuertes L, Haro R, Juárez A, Molina A, Angulo J, Vallés L, Díaz JL, Carrasco L, Fariña M, Martín L, Santonja C, Requena L. Metástasis de adenocarcinoma gástrico a carcinoma espinocelular. Reunión de la Sección Centro de la Academia Española de Dermatología, Madrid, 26 de Abril de 2012.
31. Camacho D, Molina AM, Feltes F, Machan S, Pielasinski U, Haro R, Sanmartín O, Requena L. Erupción primaveral de los codos. 40 Congreso Nacional de la Academia Española de Dermatología y Venereología (AEDV), Oviedo, 6-9 de Junio de 2012.
32. Pielasinski U, Feltes F, Machan S, Camacho D, Fariña MC, Juarez A, Alcaraz I, Requena L. Leishmaniasis esporotricoides: una infrecuente forma de presentación. 40 Congreso Nacional de la Academia Española de Dermatología y Venereología (AEDV), Oviedo, 6-9 de Junio de 2012.

33. Machan S, Feltes F, Pielasinski U, Camacho D, Alcaraz I, Santonja C, Kutzner H, Requena L. Metástasis de adenocarcinoma gástrico de células en anillo de sello a carcinoma espinocelular. 40 Congreso Nacional de la Academia Española de Dermatología y Venereología (AEDV), Oviedo, 6-9 de Junio de 2012.
34. Feltes F, Machan S, Pielasinski U, Camacho D, Juárez U, Angulo J, Molina AM, Requena L. Ántrax. A propósito de un caso. 40 Congreso Nacional de la Academia Española de Dermatología y Venereología (AEDV), Oviedo, 6-9 de Junio de 2012.
35. Haro R, Feltes F, Machan S, Pielasinski U, Camacho D, Revelles JM, Manzarbeitia F, Requena L. Linfoma cutáneo primario de células B de la zona marginal anetodérmico. A propósito de un caso. 40 Congreso Nacional de la Academia Española de Dermatología y Venereología (AEDV), Oviedo, 6-9 de Junio de 2012.
36. Pielasinski U, Feltes F, Machan S, Camacho D, Carrasco L, Juárez MA, Haro R, Alcaraz I, Angulo J, Valles L, Fuertes L, Diaz JL, Cullen D, Fariña MC, Martín L, Requena L. Pitiriasis rubra pilaris aguda postinfecciosa: A propósito de un caso. Reunión de la Sección Centro de la Academia Española de Dermatología y Venereología, Alcalá de Henares, Madrid, 23 de junio de 2012.
37. Pielasinski U, Bernardez C, Feltes F, Machan S, Carrasco L, Juárez A, Revelles JM, Alcaraz I, Haro R, Requena L. Linfoma primario de cavidades extracavitario de presentación cutánea. VII Reunión Nacional de Residentes de Dermatología, Zaragoza, 5-6 de Octubre de 2012.
38. Feltes F, Bernardez C, Machan S, Pielasinski U, Juárez A, Requena L. Tuberculosis verrucosa. Presentación de un caso. VII Reunión Nacional de Residentes de Dermatología, Zaragoza, 5-6 de Octubre de 2012.
39. Machan S, Bernardez C, Feltes F, Pielasinski U, Juárez A, Revelles JM, Cullen D, López-Botet B, Presa T, Requena L. Comunicación en forma de poster sobre "Síndrome de la vena cava superior: A propósito de un caso". VII Reunión Nacional de Residentes de Dermatología, Zaragoza, 5-6 de Octubre de 2012.
40. Bernardez C, Feltes F, Machan S, Pielasinski U, Martín L, Martínez Barba E, Requena L. Comunicación en forma de poster sobre "Dermatofibrosarcoma protuberans congénito en medallón: A propósito de un caso". VII Reunión Nacional de Residentes de Dermatología, Zaragoza, 5-6 de Octubre de 2012.
41. Feltes F, Bernardez C, Machan S, Pielasinski U, Alcaraz I, Requena L. Linfocitoma venereo. Presentación de un caso. Reunión de la Sección Centro de la Academia Española de Dermatología y Venereología, Madrid, 25 de octubre de 2012.
42. Díaz-Recuero JL, Machan S, Pielasinski U, Angulo J, Fuertes L, Fortes J, Requena L. Necrobiosis lipoídica morfeiforme. XXXVIII Reunión Nacional del Grupo Español de Dermatopatología, Sevilla, 9-10 de Noviembre de 2012.
43. Pielasinski U, Díaz JL, Cedeño M, Requena L. Paniculitis pseudoesclerodermatosa postradioterapia. XXXVIII Reunión Nacional del Grupo Español de Dermatopatología, Sevilla, 9-10 de Noviembre de 2012.
44. Machan S, Pielasinski U, Martínez Barba E, Díaz JL, Requena L. Colagenoma cerebriforme: Marcador cutáneo del síndrome de Proteus. XXXVIII Reunión Nacional del Grupo Español de Dermatopatología, Sevilla, 9-10 de Noviembre de 2012.

45. Pielasinski U, Feltes F, Machan S, Camacho D, Carrasco L, Juárez MA, Haro R, Alacaráz I, Angulo J, Valles L, Fuertes L, Díaz JL, Cullen D, Fariña MC, Martín L, Santonja C, Requena L. Hemangioendoteliooma pseudomiogénico: Una entidad poco conocida. Reunión de la Sección Centro de la Academia Española de Dermatología y Venereología, Madrid, 22 de Noviembre de 2012.
46. Machan S, Bernárdez C, Feltes F, Pielasinski U, Camacho D, Revelles JM, Haro R, Cullen D, Fuertes L, Angulo J, Alacaráz I, Molina A, Vallés L, Díaz JL, Carrasco L, Martín L, Fariña MC, Santonja C, Rodríguez-Pinilla M, Suárez JM, Requena L. Linfoma B marginal cutáneo IgG4 asociado a enfermedad de Rosai-Dorfman. Reunión de la Sección Centro de la Academia Española de Dermatología, 31 de Enero de 2013.
47. Feltes F, Bernárdez C, Machán S, Pielasinski U, Haro R, Molina A, Carrasco L, Santonja C, Requena L. Erupción flagelada como primera manifestación de dermatomiositis amiofálica con anticuerpos MDA5. Reunión de la Sección Centro de la Academia Española de Dermatología, 28 de Febrero de 2013.
48. Pielasinski U, Bernárdez C, Feltes F, Machan S, Camacho D, Fariña MC, Juárez MA, Haro R, Alacaráz I, Angulo J, Vallés L, Fuertes L, Díaz JL, Cullen D, Carrasco L, Martín L, Cazorla A, Requena L. Papulosis linfomatoide tipo D: Una variante poco frecuente. Reunión de la Sección Centro de la Academia Española de Dermatología, 25 de Abril de 2013.
49. Machan S, Bernárdez C, Feltes F, Pielasinski U, Molina AM, Revelles JM, Cullen D, Fuertes L, Haro MR, Alacaráz I, Juárez A, Valles L, Díaz-Recuero JL, Angulo J, Carrasco L, Fariña MC, Martín L, Fernández-Aceñero MJ, Encabo B, Requena L. Nódulos sobre nevus melanocítico gigante en un adulto: estudio histopatológico y genético mediante hibridación genómica comparativa. Reunión de la Sección Centro de la Academia Española de Dermatología, Alcalá de Henares, 22 de Junio de 2013.
50. Feltes F, Ramírez JL, Bernárdez C, Machan S, Pielasinski U, Haro R, Juárez MA, Angulo J, Alacaráz I, Molina A, Cullen D, Valles L, Carrasco L, Díez Recuero JL, Fuertes L, Revelles JM, Martín L, Fariña MC, Daoud L, Requena L. Lupus ampolloso: Comunicación de un caso. Reunión de la Sección Centro de la Academia Española de Dermatología, Madrid, 31 de Octubre de 2013.
51. Santonja C, Medina C, Machan S, Rodríguez-Pinilla M, Suárez-Peñaranda JM, Requena L. Linfoma cutáneo marginal IgG4 con infiltrado celular acompañante con rasgos de enfermedad de Rosai-Dorfman. XXXIX Reunión Nacional del Grupo Español de Dermatopatología, Alicante, 8-9 de Noviembre de 2013.
52. Pielasinski U, Díaz Recuero JL, Torrelo A, Kutzner H, Zlotogorski A, Paller A, Requena L. Hallazgos inmunohistoquímicos del síndrome de CANDLE. XXXIX Reunión Nacional del Grupo Español de Dermatopatología, Alicante, 8-9 de Noviembre de 2013.
53. Machan S, Bernárdez C, Feltes F, Pielasinski U, Revelles JM, Alacaráz I, Encabo B, Santonja C, Prieto E, Rodríguez-Pinilla SM, Requena L. Metástasis cutáneas de linfoma de Burkitt en dos pacientes VIH+. En: Curso de Actualización en Linfomas Cutáneos, Fundación Jiménez Díaz, Universidad Autónoma de Madrid, 22-23 de Noviembre de 2013.
54. Pielasinski U, Machan S, Bernárdez C, Carrasco L, Santonja C, Rodríguez-Pinilla SM, Requena L. Linfoma primario de cavidades de presentación cutánea primaria. En: Curso de Actualización en Linfomas Cutáneos, Fundación Jiménez Díaz, Universidad Autónoma de Madrid, 22-23 de Noviembre de 2013.

55. Bernárdez C, Machan S, Pielasinski U, Revelles JM, Juárez A, Santinja C, Rodríguez-Pinilla SM, Requena L. Micosis fungoide foliculotropa y comedogénica. En: Curso de Actualización en Linfomas Cutáneos, Fundación Jiménez Díaz, Universidad Autónoma de Madrid, 22-23 de Noviembre de 2013.
56. Bernárdez C, Ramírez JL, Feltes S, Machan S, Pielasinski U, Vallés R, Haro R, Roustán G, Requena L. Lupus eritematoso sistémico grave con presentación histopatológica peculiar. Reunión de la Sección Centro de la Academia Española de Dermatología y Venereología. Madrid, 28 de Noviembre de 2013.
57. Machan S, Ramírez JL, Bernárdez C, Feltes F, Pielasinski U, Revelles JM, Cullen D, Fuertes L, Haro MR, Alcaraz I, Juárez A, Molina AM, Vallés L, Díaz-Recuero JL, Angulo J, Carrasco L, Fariña MC, Martín L, Martínez D\*, Rodríguez Pinilla SM\*\*, Requena L. Úlcera cutáneo-mucosa por EBV. Reunión de la Sección Centro de la Academia Española de Dermatología y Venereología, Madrid, 30 de Enero de 2014.
58. Bernárdez C, Ramírez JL, Feltes F, Machán S, Fariña M, Santonja C, Requena L. Pilomatrixoma anodérmico: presentación de dos casos y revisión de la literatura. Reunión de la Sección Centro de la Academia Española de Dermatología y Venereología, Madrid, 27 de Febrero de 2014.
59. Feltes F, Ramírez JL, Bernardez C, Machan S, Vallés L, Cullen D, Revelles JM, Pielasinski U, Molina A, Martín L, Haro R, Fariña MC, Fuertes L, Díaz JL, Carrasco L, Angulo J, Alcaraz I, Cannata P, Cazorla A, Requena L. Lepra: Enfermedad de ayer, hoy ¿y siempre?. Reunión de la Sección Centro de la Academia Española de Dermatología y Venereología, Madrid, 27 de Marzo de 2014.
60. Bernárdez C, Ramírez JL, Feltes F, Machan S, Pavón M, Carrillo I, Fortes JR, Requena L. Dermatofibrosarcoma protuberans de la vulva: una localización inusual de mayor complejidad terapéutica. 42 Congreso Nacional de la Academia Española de Dermatología y Venereología, Maspalomas, Gran Canaria, 4-7 de Junio de 2014.
61. Pielasinski, Machan S, Bernardez C, Juárez A, Carrasco L, Requena L. Comunicación en forma de póster sobre: Dermatitis anular liquenoide de la infancia: a propósito de un caso. 42 Congreso Nacional de la Academia Española de Dermatología y Venereología, Maspalomas, Gran Canaria, 4-7 de Junio de 2014.
62. Machan S, Ramírez JL, Bernardez C, Feltes F, Pielasinski U, Kutzner H, Requena L. Comunicación en forma de póster sobre: PHLDA-1 como marcador discriminatorio entre tricoblastoma y carcinoma basocelular: fortalezas y debilidades. 42 Congreso Nacional de la Academia Española de Dermatología y Venereología, Maspalomas, Gran Canaria, 4-7 de Junio de 2014.
63. Ramírez JL, Bernardez C, Feltes F, Machán S, Cullen D, Fortes J, Requena L. Comunicación en forma de póster sobre: Nuevo caso de micosis cutánea: ¿Infección primaria o diseminación hematógena? 42 Congreso Nacional de la Academia Española de Dermatología y Venereología, Maspalomas, Gran Canaria, 4-7 de Junio de 2014.
64. Feltes F, Machan S, Ramírez JL, Bernardez C, Díaz Recuero JL, Cullen D, Santonja C, Requena L. Comunicación en forma de póster sobre: Linfoma B de la zona marginal ganglionar metastásico con epidermotropismo. 42 Congreso Nacional de la Academia Española de Dermatología y Venereología, Maspalomas, Gran Canaria, 4-7 de Junio de 2014.



65. Cullen D, Fuertes L, Machán S, Pielasinski U, Bernárdez C, Haro MR, Cedeño OM, Requena L. Comunicación en forma de póster sobre: Osteoma cutis. A propósito de un caso. 42 Congreso Nacional de la Academia Española de Dermatología y Venereología, Maspalomas, Gran Canaria, 4-7 de Junio de 2014.
66. Feltes F, Ramírez JL, Bernardez C, Machan S, Fariña MC, Valles L, Pielasinski U, Revelles JM, Molina A, Haro R, Alcaraz I, Cullen D, Fuertes L, Díaz JL, Carrasco L, Angulo J, Martín L, Rodríguez-Pinilla SM, Fernández MJ, Requena L. Linfadenopatía necrotizante histiocítica o enfermedad de Kikuchi-Fujimoto. Comunicación de dos casos. Reunión de la Sección Centro de la Academia Española de Dermatología y Venereología, Madrid, 21 de Junio de 2014.
67. Ramírez JL, Feltes F, Bernardez C, Macias E, Requena L. Dermatitis neutrofílica asociada a lupus eritematoso sistémico. Reunión de la Sección Centro de la Academia Española de Dermatología y Venereología, Madrid, 30 de Octubre de 2014.
68. Bernárdez C, Machán S, Molina-Ruiz A, Martínez-Barba E, Requena L. Fibromatosis hialina juvenil. XL Reunión del Grupo Español de Dermatopatología, Málaga, 7-8 de Noviembre de 2014.
69. Díaz Recuero JI, Valles Blanco L, Machan S, Bernárdez Guerra C, Fariña Sabaris C, Rodríguez Pinilla M, Requena Caballero L. Caso para diagnóstico 1: Varón de 63 años con cuadro de eritrodermia de 1 año de evolución, paciente pluripatológico sin clara debilidad ni compromiso muscular. XL Reunión del Grupo Español de Dermatopatología, Málaga, 7-8 de Noviembre de 2014.
70. Machan S, Haro R, Díaz Recuero JL, Cannata Ortiz P, Requena L. Efecto Taxano: Mitosis en estallido de estrellas en paciente tratada con Paclitaxel. XL Reunión del Grupo Español de Dermatopatología, Málaga, 7-8 de Noviembre de 2014.
71. Bernárdez C, Macias E, Ramírez JL, Feltes F, Scärer L, Requena L. Amiloidosis nodular en sitios de inyección de insulina. Reunión de la Sección Centro de la Academia Española de Dermatología y Venereología, Madrid, 27 de Noviembre de 2014.